Студенческая газета
Кадомского технологического техникума

# Студенческий пульс

№8-9(144-145) май 2020 года

Что такое День Победы?
Это утренний парад:
Едут танки и ракеты,
Марширует строй солдат.
Что такое День Победы?
Это праздничный салют:
Фейерверк взлетает в небо,
Рассыпаясь там и тут.
Что такое День Победы?
Это песни за столом,
Это речи и беседы,
Это дедушкин альбом.
Это фрукты и конфеты,
Это запахи весны…
Что такое День Победы –
Это значит – нет войны.

## *От главного редактора*

Май богат на праздники, но главный праздник месяца - День Победы… Сколько бы ни прошло времени, значение подвига нашего народа в этой войне никогда не уменьшится, и слава героев тех времён не померкнет. Спасибо тем, кто воевал, кто отдавал свои жизни – за то, что все мы можем жить сегодня; можем спокойно ходить по земле и имеем самое ценное – свободу. Несмотря на то, что этот день с каждым годом от нас отдаляется, его ценность не может уменьшиться – День Победы остаётся самым светлым, дорогим и любимым народным праздником. Этот день - символ гордости за тех, кто отстоял свободу и независимость нашей страны, символ решимости, воли русского народа, символ достоинства России.

Сегодня мы празднуем 75-летие Великой Победы. Великая Отечественная война. 22 июня 1941 — 9 мая 1945. Страшные цифры. А между ними — чёрточка, которая страшнее вдвойне. Миллионы смертей, миллионы потерь…

На долю наших прадедов выпала великая честь и в то же время великое горе — защищать свою Родину. И они с достоинством, мужеством и гордостью выполнили эту обязанность. Если бы не они, то у нас не было бы ни прошлого, ни настоящего, ни будущего… Наши прадеды — герои. Не те, о которых сочиняют книги или комиксы, а те, которые молча и беспрекословно выполняли свой долг перед Родиной. Они — настоящие, их подвиг дал жизнь целому народу, многим нациям.

Наша задача – помнить о силе духа наших предков, равняться на них, стремиться быть достойными наследниками тех духовных и материальных богатств, которые они отстояли для нас ценой своей жизни. Мы не имеем права забыть и предать то, что было главным для наших прадедов – честь, доблесть и слава, свобода и независимость Родины, каждого ее гражданина.

Даже несмотря на сложные современные условия, каждый из нас будет отмечать дома этот великий праздник, вспоминать своих ушедших родственников, знакомых, известных личностей, и мысленно идти с ними парадом Победы.

С Днем Победы вас, дорогие друзья! Мира и благополучия всем вам!

***С уважением, Рожнова Е.Н.***

# Год памяти и славы

Ожесточённые бои на подступах к Ленинграду начались 10 июля 1941 года. Численное превосходство изначально было на стороне противника: почти в 2,5 раза больше солдат, в 10 раз — самолётов, в 1,2 раза — танков и почти в 6 раз — миномётов. В итоге 8 сентября 1941 года гитлеровцам удалось захватить Шлиссельбург и таким образом взять под свой контроль исток Невы. В результате Ленинград был блокирован с суши (отрезан от Большой земли). Гитлеровцы рассчитывали голодом принудить город к сдаче. С этого момента начался отсчёт трагической истории почти 900-дневной блокады и осады города, продолжавшейся до января 1944 года. Жертвами организованного фашистами голода стали более 650 тыс. жителей. Несмотря на голод и непрерывные артиллерийские обстрелы врага, ленинградцы сумели выстоять и продолжить героическое сопротивление. Важными фактами в истории военной летописи города на Неве стали следующие цифры: более 500 тыс. ленинградцев выходили на работы по строительству оборонительных сооружений; ими были построены 35 км баррикад и противотанковых рвов, а также более 4 тыс. дзотов и дотов; оборудовано 22 тыс. огневых точек. Ценой собственного здоровья и жизни мужественные ленинградцы изготовили для фронта тысячи полевых и морских орудий, отремонтировали и выпустили с конвейера 2 тыс. танков, изготовили 10 млн снарядов и мин, 225 тыс. автоматов и 12 тыс. миномётов. Прорыв блокады Ленинграда произошёл 18 января 1943 года, его осуществляли войска Волховского и Ленинградского фронтов в ходе операции «Искра». Между линией фронта и Ладожским озером был образован коридор 8—11 км шириной. А через год Ленинград был полностью свободен от блокады. 22 декабря 1942 года Указом Президиума ВС СССР была учреждена медаль «За оборону Ленинграда», которой удостоились около 1,5 млн защитников города. Впервые городом-героем Ленинград был назван в приказе Сталина от 1 мая 1945 года. В 1965 году это звание ему было присвоено официально. Трагическим событиям 1941—1944 годов в городе на Неве посвящено множество памятников и монументов. 9 мая 1975 года, в честь 30-летия Победы в Великой Отечественной войне, был открыт Мемориал героям — защитникам Ленинграда.

Он представляет собой территорию площадью 1, 2 тыс. кв. м с величественным гранитным обелиском в центре разорванного кольца, внутри расположены скульптурные композиции «Защитники города» и «Блокада». В подземной части мемориала расположен музей, содержащий экспонаты и документы, отражающие подвиг защитников Ленинграда и его жителей. Скорбным памятником, посвящённым ленинградцам — жертвам фашизма, является Пискарёвское кладбище, торжественное открытие которого состоялось 9 мая 1960 года. Монумент «Родина-мать» — центральная композиция мемориала. Памятник представляет собой величественную фигуру женщины с гирляндой из дубовых листьев в руках, оплетённых траурной лентой, — «Родина-мать» оплакивает своих героев. Частью Пискарёвского кладбища стала и траурная стела с горельефами, изображающими эпизоды из жизни и борьбы героев Ленинграда.На главных рубежах обороны города-героя можно увидеть памятники так называемого Зелёного пояса Славы.

В 1941 году здесь были остановлены войска противника, и в честь этого в 60-х годах прошлого века был возведён комплекс памятных сооружений. Одним из них является «Разорванное кольцо» — мемориал на западном берегу Ладожского озера. Эта скульптура в виде двух согнутых полукругом железных арок была открыта в 1966 году. Она символизирует блокадное кольцо, разорванное Дорогой жизни — трассой по льду Ладожского озера, по которой в осаждённый город доставлялось продовольствие. Ещё одним мемориалом Зелёного пояса славы является «Цветок жизни» во Всеволожском районе Ленинградской области. Скульптура, изображающая цветок, была открыта в 1968 году и посвящена погибшим детям блокадного города. На каждом лепестке изображено лицо улыбающегося мальчика и слова: «Пусть всегда будет солнце».

*По материалам сайта*:
https://www.may9.ru/victory/heroic-cities/leningrad/

# Гостиная

На страницах нашей гостиной мы побеседуем с Елизаветой Жениховой, студенткой группы Т-11. Екатерина хорошо известна многим своими вокальными выступлениями как на сцене техникума, так и на районной сцене, на уровне области.

*Участница марш-броска*

*1.Продолжи фразу: Студент - это…*
1. Студент - это тот, кто способен долгое время обходиться без сна, пищи и денег
*2.Нравится ли быть студенткой КТТ и почему?*
Нравится. Из-за группы, учителей и дополнительных занятий .
*3.Почему выбрала именно эту профессию?*
Вообще, это не я выбирала эту профессию, мною выбранная профессия - это МЧС ,а профессию технолог за меня выбрала мама, поэтому я учусь здесь .
*4. Что для тебя главное в жизни?*
Здоровье, учёба.

*Женихова Елизавета*

*5.Какие планы на будущее?*
Пока отучиться, а дальше видно будет.
*6.Сколько ты занимаешься вокальным пением?*
Почти 2 года
*7.Перед выступлением и выходом на сцену бывает волнение?*
Да.
*8.Как ты оцениваешь свое выступление?*
По-разному, иногда недовольна бываю своим выступлением и ругаю себя за это, а иногда рада, даже настроение поднимается.
*9. Есть ли у тебя определенный свод правил, которому ты следуешь в жизни?*
Учиться.

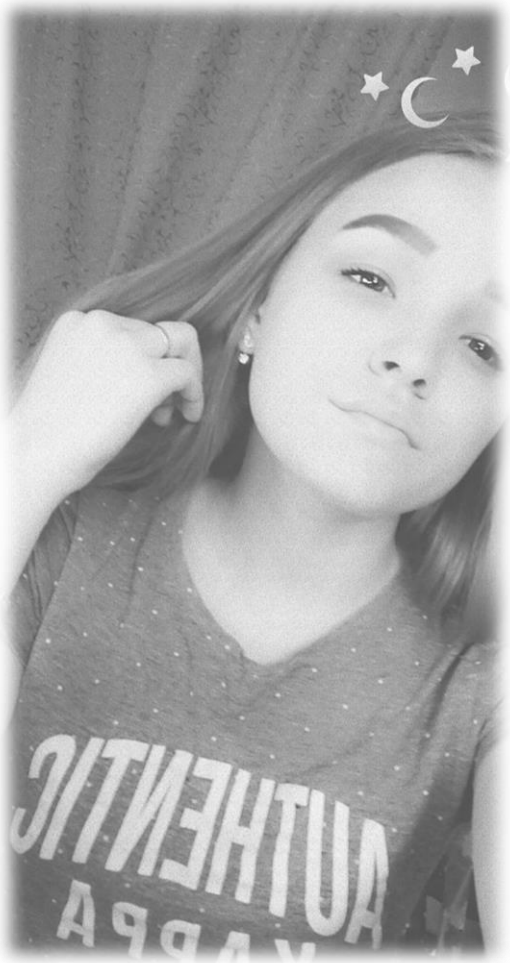

*После выступления*

*10.Считаешь ли ты себя патриотом?*
Думаю, да.
*11.Кто из твоей семьи принимал участие в Великой Отечественной войне?*
Прадед.
*12.По твоему мнению, день Победы- наш самый важный праздник?*
Конечно, важный праздник.
*13. Твои пожелания педагогам и студентам.*
Желаю, чтобы студенты хорошо успевали по всем предметам, получать знания, которые интересны, позволят профессионально развиваться и найти за время обучения своё истинное призвание. Вам, уважаемые педагоги желаю, чтобы Ваш труд всегда ценился, Ваши старания и надежды непременно были оправданы. Пусть благодаря Вам студенты получают знания.

***С Елизаветой Жениховой беседовала Мыськина Наталья гр. П-31,***

# Династия Рюриковичей

**Мстислав I Владимирович Великий - великий князь Киевский (1125-1132),** сын Владимира Мономаха и английской принцессы Гиты Уэссекской. В Европе был известен как Гаральд. В правление Мстислава I Киевская Русь завоевала множество балтийский племён (чудь, литва) и воевала с Полоцким княжеством. В 1088 году Мстислав был отправлен дедом, великим князем Всеволодом Ярославичем, на княжение в Великий Новгород. В годы правления в Новгороде (1088-1093, 1095-1117) Мстислав действовал в согласии с новгородцами и способствовал укреплению и украшению города. Именно по его указанию заложена была церковь Благовещенья на Городище в 1103, а в 1113 году - Николо-Дворищенский Собор. В 1094 году Святославичи, воспользовавшись временным ослаблением Святополка киевского и Владимира Мономаха, бывшего тогда черниговским князем, предъявили свои претензии на Чернигов, Смоленск и Новгород. В 1093 - 1095 годах Мстислав правил в Ростовской земле и сыграл значительную роль в ходе борьбы своего отца Мономаха с Олегом Святославичем. Менее чем через год новгородцы попросили Мстислава вернуться к княжению, что он и сделал. В 1096 году Мстислав с новгородцами был основной силой в борьбе против Олега Святославича, изгнанного с юга, за Ростов, Муром и Рязань. В битве на реке Медведице он разбил брата Олега - Ярослава Святославича, а затем и самого Олега. Мстислав заставил Олега оставить Рязань и Муром и бежать, а затем в соответствии с решениями Любечского съезда 1097 года согласиться на распределение уделов. В 1113 году после смерти Святополка Мстислав усмирил множество восставших против его отца удельных князей.

С того времени Мстислав по авторитету на всей Руси уступал лишь своему отцу Владимиру Мономаху. По смерти 1125 году Владимира Мономаха Мстислав унаследовал великое княжение, что не вызвало недовольства и борьбы со стороны черниговских Святославичей, как и при вокняжении Мономаха в 1113 году. И хотя старшинство Мстислава безоговорочно признавали все его братья, под его непосредственным контролем первоначально была только Киевская земля. Первая возможность расширения владений открылась перед Мстиславом из-за борьбы за власть в Чернигове. Женатый на его дочери князь Всеволод Ольгович выгнал из Чернигова своего дядю Ярослава Святославича в 1127 году и призвал на помощь половцев. Курск с Посемьем отошёл Мстиславу (там он посадил сына Изяслава), а Муром с Рязанью обособился от Чернигова под властью Ярослава и его потомков. В том же году Вячеслав Владимирович перешёл из Смоленска в Туров, а в Смоленске сел сын Мстислава Ростислав, впоследствии основавший местную династию.

В том же году Мстислав совершил первый поход на Полоцкое княжество: были взяты и разграблены города Стрежев, Лагожск, Изяславль. В 1129 за отказ выступить против половцев репрессировал непокорных Полоцких князей во главе с Давыдом Всеславичем, лишив их уделов и изгнав. При Мстиславе основная военная мощь была направлена в Прибалтику на племенные союзы и Литву: в 1130 году чудь была обложена данью, однако новый поход 1131 года закончился поражением у Юрьева. Удачен был поход на Литву в 1132 году, но на обратном пути киевляне были разбиты. 14 апреля 1132 года Мстислав умер, передав престол своему брату Ярополку. По договорённости Мстислава с Ярополком, тот должен был отдать Переяславль Всеволоду Мстиславичу. Этот план не только не удалось реализовать из-за сопротивления младших Владимировичей. Погребен в киевском Феодоровском монастыре. Преемники Мстислава Великого на Киевском престоле не обладали авторитетом, сопоставимым с его качествами и умением решать государственные проблемы. Удельная раздробленность резко усилилась. Киев постепенно пришел в упадок. Его Государи к 1169 году утратили статус первенствующих Великих Князей. Политический центр в правление Андрея Боголюбского переместился во Владимир. Мстислав Великий почитался в лике святых на местном уровне. Прославлен общецерковно в 1981. Дни памяти 15 апреля в Соборе Новгородских святых.

*Источник:*
https://rushist.wikia.org/wiki/Мстислав_Великий

# Православие

14 мая Православная Церковь установила большое празднование в честь образа Божией Матери под наименованием «Нечаянная Радость». Икону знают все без исключения верующие христиане, так как у неё богатое историческое прошлое, наполненное многими чудесными событиями. С помощью иконы священнослужители могли исцелять тяжелобольных людей и предупреждать различные стихийные бедствия. Известно и то, что образ Пресвятой Богородицы «Нечаянная Радость» был одним из наиболее любимых и почитаемых образов среди правителей, так как он помогал им во время тяжелых сражений. Некоторые люди считают это совпадением, но с данной святыней русское войско одерживало просто невероятные победы. Были известны даже случаи, когда войско противника было в десять раз больше, но наши воины настолько воодушевлялись благодатью Господней, что побеждали даже в самых затруднительных ситуациях. Примечательно, что иконе Пресвятой Богородицы «Нечаянная Радость» установлено три торжества в году. Первый праздник – это сегодняшняя дата (14 мая), второй раз событие отмечается 7 июня, и в завершении – 22 декабря. В этот день каждый верующий человек может отправиться в церковь на торжественное богослужение и помолиться Божией Матери о спасении, прощении или исцелении. Стоит отметить, что 14 мая списки иконы Пресвятой Богородицы «Нечаянная Радость» выносят на всеобщее обозрение, чтобы каждый верующий человек получил возможность ощутить на себе всю благодать Пречистой Девы. Христиане чаще всего приходят в храм, чтобы попросить у Заступницы счастья, здоровья, спокойной жизни и благополучия своей семье, а также близким людям. В день почитания образа «Нечаянная Радость», верующие люди молятся трижды – утром, днем и вечером. Следуя этой несложной рекомендации, у верующих людей появляется возможность очиститься внутренне, а также выразить собственное почтение к Спасителю всего человечества и Его Матери. У иконы очень много чудесных свершений, но некоторые из них не очень соответствуют друг другу в разных изданиях церковных писаний. К примеру, люди не могут до сих пор узнать о месте возникновения первообраза иконы «Нечаянная Радость». Церковные летописи даже не упоминают примерное время и место явления оригинальной святыни. Согласно одной из теорий, мы не можем узнать о дате возникновения иконы Пресвятой Богородицы по той причине, что её писал мастер, который захотел остаться анонимным.

Относительно благодатных исцелений, то самый известный случай, который тем или иным образом связан с образом «Нечаянная Радость», произошел не так давно – в конце XIX века. К тому времени люди стали прагматичными, и перестали верить в чудесные исцеления образов, которые происходили ранее. Виной этому было и навязывание языческой культуры людям, которые даже не умели читать и писать. Церковь занималась просветительством, но под давлением властей не могла это делать настолько масштабно, как хотелось. И в тот период православный храм посетила девочка, у которой родители были заядлыми язычниками. Она была слепой с рождения, но по необъяснимой причине верила в существование истинного Бога, хотя родители старались ей навязать идолопоклонничество.

Несмотря на то, что язычники относились к христианам с особой жестокостью, родители девочки были мягкими, и позволили ей самой выбирать собственный жизненный путь. Когда слепая девочка помолилась перед иконой Пресвятой Богородицы «Нечаянная Радость», то через несколько дней получила благодатное исцеление. Примечательно, что за день до выздоровления к ней во сне пришла Богородица, и сказала: «За то, что ты горячо веришь в Меня и в Господа Бога, ты получишь возможность увидеть мир собственными глазами». После того, как родители увидели исцеление дочери, то сразу же отреклись от язычества, и приняли христианство. Нужно учесть, что исцелиться может каждый, нужно проявлять исключительное благочестие по отношению к себе и окружающим, а также иметь в сердце горячую веру в христианскую религию.

*По материалам сайта:*
*https://www.moleben-online.ru/novosti/1104-den-pamyati-ikony-bozhiej-materi-nechayannaya-radost*

# Азы семейной жизни

Вслед за всем миром и Россия перешла на режим самоизоляции. Взрослые работают из дома, дети учатся онлайн, к бабушкам и дедушкам вход запрещен, повезло разве что владельцам домашних животных.

Ситуация для всего мира и психики каждого настолько непривычная, что родители и учителя рвут на себе волосы и кричат о помощи, по интернету ходят шутки на тему, что теперь мужья, наконец, спят с собственными женами, а в крупных городах стихийно создаются центры помощи жертвам домашнего насилия. Как же пережить карантин без ущерба для ментального и физического здоровья? **Каждый день все равно особенный.** Нам кажется, будто мы живем в стоп-кадре. До пандемии наша жизнь летела бодрым паровозом, у нас были мелкие и глобальны цели, система координат, будни, выходные, отпуска, каникулы. И вдруг все остановилось. Да, никто «такого» не ожидал, и все мы находимся не просто в тревоге, а в полном непонимании, когда «все это закончится». И жизнь свою планируем и представляем именно в этом светлом будущем. А настоящее надо просто как-то пережить. Но это неправильно. То, что происходит сегодня с нами, это и есть жизнь. Жизнь в изоляции. И ваша задача — наполнить ее смыслом. И научить этому не только себя, но и членов своей семьи. Радоваться каждому дню, приятным мелочам и незначительным событиям. Придумайте, что понедельник будет, например, днем спорта, вторник — творчества, среда — кино и так далее. **Вспомните про режим.** Чтобы каждый день не был похож на предыдущий, стоит этот день прописывать. Составлять для себя и предлагать каждому члену семьи составить режим дня. Пусть утро будет посвящено учебе и работе, обед — брейк, за которым можно обсудить меню на ужин или планы на вечер. Обязательно найдите время на уход за собой, чтение, творчество или просто лежание на диване. Не превращайте карантин в гонку по онлайн-курсам: в состоянии стресса организм вырабатывает кортизол, который мешает восприятию информации. Делайте только то, на что у вас есть ресурс. **Оставьте детей в покое.** Невероятно, но карантинная жизнь — это новый этап развития ваших с детьми отношений. Все, что было недосказано, отложено в долгий ящик, все проблемы вылезают наружу. Конфликты происходят на фоне онлайн-обучения, процесс которого нервирует всех участников. Мой совет — в этих странных реалиях пусть дети учатся так, как получается. Сейчас вам нужны здоровые отношения в семье и крепкие нервы, а не скандалы из-за уроков.

**Давайте себе и домочадцам личное время и личное пространство.** Согласна, многие семьи в России живут в четырех стенах. И находиться неделями впятером в «двушке» без возможности выйти на улицу, поехать в гости или пойти в кино — это настоящее испытание на прочность. Да что там говорить, это огромный стресс. Но если вы хотя бы на 15—20 минут в день закроетесь в ванной без смартфона, просто помедитировать, уже станет легче. Не забывайте уважать и поощрять желание домашних побыть в тишине. **Карантин — это прекрасное время, чтобы обратить внимание и обсудить ваши отношения с партнером.** Встретиться с тем, что было неприятно, но решаемо. Делать это стоит, уложив детей спать, не нужно, чтобы они были свидетелями этих разговоров. Старайтесь каждый вечер подводить итоги дня, отмечайте достижения и провалы, подумайте, что хотелось бы изменить. Имейте в виду, что если в вашей семье были проблемы, они обозначаться крупным шрифтом. Если вы были на пути к разводу, тотальный карантин может стать решающим фактором, последней каплей, но не причиной расставания. Если же конфликты возникли именно на почве совместного пребывания в режиме 24/7, то не стоит предпринимать решительных и фатальных шагов. Скажите себе: когда «все закончится, мы примем окончательное решение». А теперь давайте честно оценим ситуацию. Мы все находимся в подвешенном состоянии, многие остались без работы и средств к существованию или останутся завтра. И никто не знает, когда и чем «это закончится» и закончится ли вообще, сколько еще будет восстанавливаться мировая экономика. Войны, «великие депрессии», «чума» и прочие эпидемии в нашем сознании всегда были всего лишь частью истории, но никак не реальностью. Мы живем в уникальное время. И это невиданный опыт. Потому то никогда раньше человек не сталкивался с таким потоком неконтролируемой информации. Позвольте себе тревожиться и беспокоиться. Иронизировать и шутить. Это нормальная реакция. Проживите это время так, как получается. И берегите силы — они вам понадобятся.

*По материалам сайта:*
*https://www.womanhit.ru/psychology/on-i-ona/2020-04-12-neschastlivy-vmeste-kak-nesojti-suma-vizoljatsii-ssobstvennoj-semej/*

# Этикет

**Этикет общения.** Чтобы быть в ладу с окружающими людьми и самое главное – с собой, человек должен правильно выстроить контакты на работе и дома, создать атмосферу взаимопонимания. Очень часто мы устаем, испытываем большие нагрузки, не можем избежать **конфликтных ситуаций**. Существует множество причин, способных испортить отношения с родными или коллегами. Нам не удается сделать безоблачной семейную жизнь, а сложности на работе преследуют постоянно, поэтому спорные и трудные вопросы существуют всегда. Но мы можем научиться правильно общаться, держать себя в руках, чтобы жить с близкими людьми в мире и согласии. Что же лежит в основе **этикета общения**, чему стоит уделить внимание? Прежде всего, ко всем необходимо относиться доброжелательно, создавайте среди друзей и коллег атмосферу комфорта. Бережно относитесь к благополучию вашего семейного очага, не приносите в семью раздражение, возникшее на работе. Также не стоит делать свои домашние проблемы достоянием коллег. Пользуйтесь приемами релаксации в моменты усталости или напряжения. В конфликтных ситуациях научиться правильно себя вести поможет **выдержка**. Вообще, не стоит допускать эмоциональных выяснений отношений, не ввязывайтесь в затяжные споры. Однако если конфликт уже произошел, постарайтесь не допустить его развития, спокойно подумайте, чем можно нормализовать ситуацию. Ради сохранения хороших отношений будьте готовы пойти на компромисс. Общаясь с близкими людьми и коллегами, искренне интересуйтесь их делами, в случае необходимости – предлагайте помощь. Старайтесь больше слушать, чем говорить. Никогда не поддерживайте обсуждение кого-либо, кто оступился или допустил ошибку.

Периодически читайте литературу о работе над собой, тем самым повышая свою психологическую устойчивость. Благодаря этим знаниям вы сможете выбрать правильную линию поведения с родными, коллегами и друзьями, что будет способствовать приятному общению. Самым главным в этикете общения является обращение. На «ты» можно обращаться лишь к близким друзьям или детям. Ко всем остальным (даже незнакомым ровесникам) обращаться следует исключительно на «вы». К тому же в присутствии посторонних правила хорошего тона требуют переходить на «вы» и уважительно называть по имени-отчеству родственника или друга. Это же следует делать и в тех случаях, когда демонстрировать фамильярные или родственные отношения неуместно. Переходить от «вы» к «ты» необходимо тактично. Обычно, инициатива предоставляется женщине и человеку старшему по возрасту либо положению. Беседуя с кем-то о людях, не нужно упоминать их в третьем лице – «он» или «она». **Правилами этикета общения** не допускается обращение к кому-либо по половому признаку – «женщина», «мужчина»; в зависимости от рода занятий – «сантехник», «почтальон»; возраста – « юноша», «старик», «ребенок». Однако к работницам сферы услуг позволяется употреблять обращение «девушка». Перепутав имя или нечаянно оговорившись, следует извиниться. Немаловажную роль при разговоре играет дистанция между собеседниками. Оптимальное расстояние для деловых партнеров и малознакомых людей – длина двух вытянутых рук. *Хорошая тема для беседы – это самое лучшее в общении*. Как правило, в обществе не приветствуются продолжительные воспоминания, долгие монологи, рассказы о детях, своих личных делах, заботах, вкусах, снах и привычках. Необходимо учитывать интересы собеседника, недопустимо перемывать кости знакомым и жаловаться на здоровье. Избегайте разговоров, к которым собеседник испытывает явную неприязнь. Если подобная тема все же затронута – кратко извинитесь и переведите беседу в нейтральную плоскость.

*По материалам сайта:*
https://www.zatebya.ru/statiy/etiket-obscheniya.html

# День славянской письменности

24 мая ежегодно во всех славянских странах отмечается День славянской письменности и культуры. Истоки этого праздника неразрывно связаны с чествованием Святых Равноапостольных Кирилла и Мефодия - просветителей славян, создателей славянской азбуки. Кирилл (светское имя Константин; 827-869) и Мефодий (светское имя неизвестно); 815-885) - братья, греки, уроженцы города Солунь (Фессалоники), происходили из семьи византийского военачальника.

Мефодий поначалу посвятил себя военной карьере, но около 852 года принял монашеский постриг, позднее стал игуменом монастыря Полихрон на вифинском Олимпе (Малая Азия). Кирилл с юных лет отличался тягой к наукам и исключительными филологическими способностями. Получил образование в Константинополе у крупнейших ученых своего времени - Льва Грамматика и Фотия (будущего патриарха). После обучения принял сан священника. В 851-852 годах в составе посольства асикрита (придворного секретаря) Георгия прибыл ко двору арабского халифа Муттавакиля, где вел богословские споры с мусульманскими учёными. Кирилл и Мефодий составили славянскую азбуку, перевели с греческого на славянский язык несколько богослужебных книг (в том числе, избранные чтения из Евангелия, апостольские послания и Псалтырь), чем способствовали введению и распространению славянского богослужения, а также, опираясь на глубокие знания греческой и восточной культур и обобщив имевшийся опыт славянского письма, предложили славянам свой алфавит. Наследие Кирилла и Мефодия оказало огромное воздействие на культуру славянских государств: Болгарии (а через ее посредство - Руси и Сербии), Чехии, Хорватии (в последней вплоть до новейшего времени сохранялась глаголическая письменная традиция). Разработанная Кириллом и Мефодием письменность оказала огромное влияние на развитие русской книжности и литературы. В сознании многих поколений славян Кирилл и Мефодий - символы славянского письма и славянской культуры. Культ Кирилла и Мефодия получил широкое распространение во всех славянских странах, как православных, так и католических. Установленный церковью еще в X-XI веках день памяти Кирилла и Мефодия (24 мая) в Болгарии был превращен впоследствии в праздник национального образования и культуры. Официально на государственном уровне День славянской письменности и культуры впервые был торжественно отпразднован в 1863 году, в связи с 1000-летием создания славянской азбуки святыми Кириллом и Мефодием, в том же году был принят указ о праздновании Дня памяти святых Кирилла и Мефодия 11 мая (24 по новому стилю). В годы советской власти этот праздник был несправедливо предан забвению и восстановлен лишь в 1986 году. В 1986 году в Мурманске прошел первый праздник, он назывался "Праздник письменности", в последующие годы праздник проводился в Вологде (1987), Великом Новгороде (1988), Киеве (1989) и Минске (1990). 30 января 1991 года Президиум Верховного Совета РСФСР своим постановлением объявил 24 мая Праздником славянской письменности и культуры, придав тем самым ему государственный статус. До 2009 года ежегодно избирался определенный город - своеобразная столица праздника, в которой этот день отмечался особо торжественно. Центром Всероссийских торжеств Дней славянской письменности и культуры были такие города, как Смоленск (1991), Москва (1992, 1993), Владимир (1994), Белгород (1995), Кострома (1996), Орел (1997), Ярославль (1998), Псков (1999), Рязань (2000), Калуга (2001), Новосибирск (2002), Воронеж (2003), Самара (2004), Ростов-на-Дону (2005), Ханты-Мансийск (2006), Коломна (2007), Тверь (2008), Саратов (2009). В 2009 году Патриарх Московский и всея Руси Кирилл предложил повысить уровень проведения Дней славянской письменности и культуры, сделав этот праздник более значимым для всего российского общества, а также для украинцев, белорусов и других братских народов.

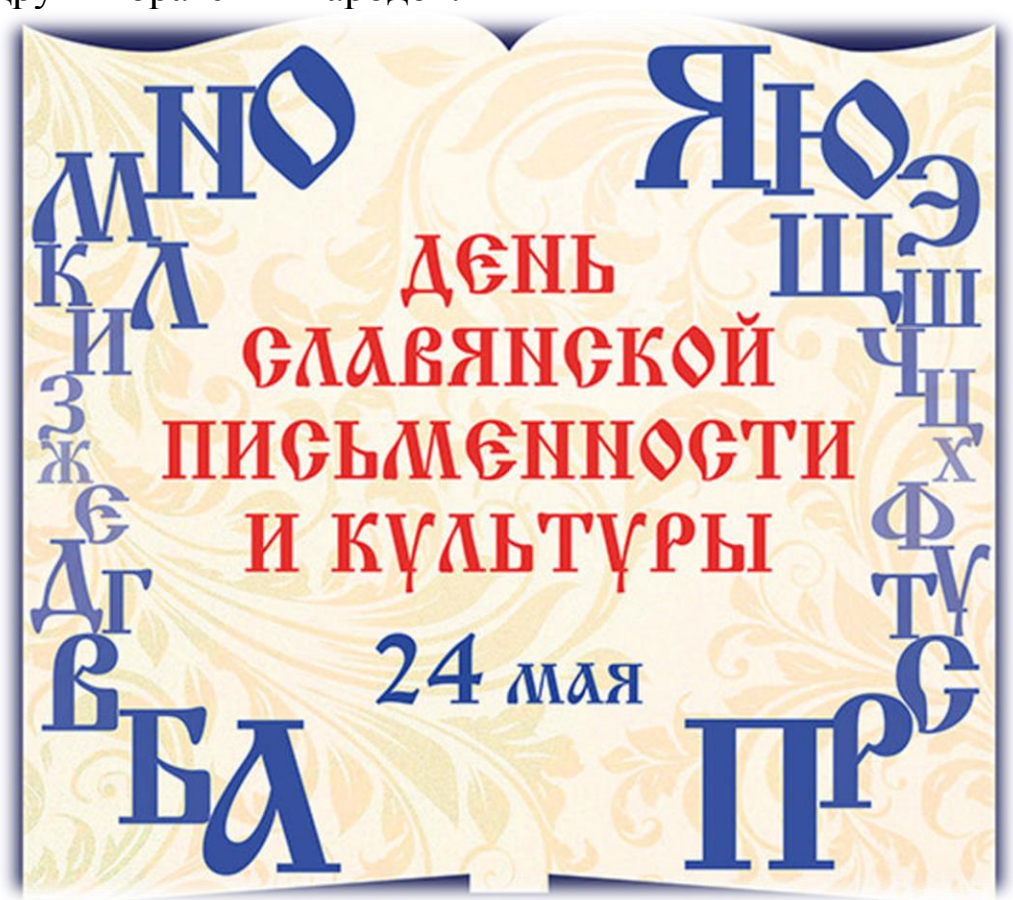


В марте 2009 года участниками выездного заседания оргкомитета праздника в Саратове было принято решение о том, что с 2010 года Дни славянской письменности и культуры будут проходить в Москве.

В рамках Дней славянской письменности и культуры проходит церемония награждения лауреатов Международной премии св. равноапостольных братьев Кирилла и Мефодия, учрежденной Московской Патриархией и Славянским фондом России.

*По материалам сайта:*
https://ria.ru/20120524/655319867.html

# Дистанционное обучение

## (мнение студентов)

16 марта после приказа Минобрнауки большинство российских вузов перешли на дистанционное обучение. Из-за «нерабочей недели», объявленной Владимиром Путиным, с 28 марта по 5 апреля у студентов каникулы, так что отучиться в новом режиме они успели две недели.

Мы попросили студентов рассказать, как прошли эти дни: с какими трудностями столкнулись ученики и преподаватели, легче ли учиться удалённо.

**Ксения Сутягина.** Это очень крутой и интересный опыт. Столько эмоций и новой информации! За неделю мы успели дистанционно побывать в гостях у всех свои однокурсников и преподавателей, попробовать новые платформы и программы, а также научились организовывать свою работу дома Мы так же все вместе и в безопасности, а это — самое главное!

**Дмитрий Кузьмин.** Впечатления в целом положительные, потому что очень быстро решили вопрос с дистанционным обучением и не было пропусков по занятиям.

**Юлия Чарыкова.** Сначала в голове не укладывалось, как мы будем учится дистанционно. В голове была куча вопросов. Выдержит ли интернет? Как мы будем отвечать? А что с докладами, работами, презентациями? Но оказалось, что все куда проще, чем кажется.

**Антон Терехов.** Моё рабочее место — это кровать, ведь ничего писать не нужно. Площадка для дистанционного обучения понятная: зашёл, увидел новые лекции, получил и выполнил задания, отправил на проверку преподавателю.

**Елизавета Устинова**. Учиться дистанционно прикольно: можно выспаться, кушать, выполняя задания, делать перерывы, когда захочется. Я считаю, что техникум хорошо организовал нам дистанционные занятия. Схема понятна. Задания проверяются быстро. Так что это не сложно, но лучше бы , конечно, ходить в техникум. Хочется, чтобы карантин быстрее закончился.

**Анастасия Баранова.**Техникум сделал всё, чтобы мы продолжили наше обучение, и я рада, что мы не теряем время зря. Учимся мы на платформе, там всё довольно удобно, просто и понятно. По расписанию преподаватели выкладывают лекции вместе с заданиями. Выполнил домашнее задание, отправил обратно. Ничего сложного! Мне нравится!

# Жить здесь и сейчас!

«Все строят планы на далекое будущее, и никто не знает, проживёт ли он до вечера», - Лев Толстой. Каждый день ты встаешь с самого утра на учебу или работу, но, не успев протереть глаза, уже понимаешь, что этот день такой, как и все предыдущие, что в нем нет никакой искры.

Ты просто идешь туда, куда обязан. Этот мир кажется тебе серым и скучным. Каждое утро, день и вечер - одни и те же лица. Одна и та же серая улица, которая больше не восхищает тебя своей красотой. И вот в один миг в твоей голове возникает превосходная идея, от которой твои глаза загораются, а сердце трепещет: Я хочу поехать в Рим, а потом и в другие самые прекрасные места этого мира. Я хочу научиться писать книги, рисовать картины, покорять планету. Я хочу помогать людям и животным. Я хочу сделать для этого мира то, что никто никогда еще не делал. Я хочу завести семью и быть прекрасным родителем. Хочу прожить эту жизнь не просто так! Но…. Сейчас у меня нет времени, я сделаю это позже. И ты просто продолжаешь идти дальше, среди ненавистных тебе домов. А как часто ты мечтаешь о том, что реально и достижимо, но тебя словно волной вновь и вновь выталкивает на берег, дает понять, что ты должен, обязан и сейчас не время. У тебя нет денег, сил, таланта, возможности и еще миллиарды отговорок. И вдруг все твои мечты – это уже не мечты, а отложенные планы, которые никогда не реализуются.

Это уже болезнь современного мира, а ее название – синдром отложенной жизни. Им страдают многие люди, даже сами того не осознавая. Каждый из нас когда-нибудь откладывал всё на потом. Думая, что жизнь длинная и всё успеешь. Но это не так! Потом все снова отложится на потом, а в итоге ты понимаешь, что прожил эту жизнь для других, но не для себя. Только вдумайтесь, сколько талантов было загублено, сколько удивительных людей не показали всему миру, что они есть, что они отличаются, они могут дать вам многое, но у них не было времени. Сколько уникальных открытий и идей просто канули в бездну! Сколько всего необычного потерял этот мир. Никто не понимает, что он губит себя и свою жизнь. И вот ты сидишь на деревянном стуле-качалке с чашкой крепкого чая и проматываешь ленту своей жизни.

И думаешь: Что я успел за свою жизнь? Что я реализовал? А добился ли я того, что действительно хотел? Ты тяжело вздыхаешь и понимаешь, что ничего ты не сделал, тебе нечем гордиться, кроме как повышением на работе или заработанным состоянием. А в итоге оно ничего тебе не дало. Ты не жил, а просто существовал. Ты не смог показать себя, себя - единственного и неповторимого! Ты убил свою жизнь в тот момент, когда отложил одну мечту на потом…. Никогда не губите свой талант, никогда не откладывайте жизнь на потом. Потом – это никогда. Потом уже не будет. Живите здесь и сейчас. Творите, мечтайте, путешествуйте, но не складывайте всё в долгий ящик. Он всё равно больше никогда не откроется. Научитесь жить сегодняшним днем. У вас все получится. Действуйте!

***По материалам сайта:***
***https://ria.ru/20120524/655319867.html***

# Глаза-зеркало души человека

Как известно, глаза человека - зеркало его души. В глазах отражаются особенности характера, прошлый опыт и даже интеллектуальные способности человека. По глазам всегда можно определить внутренние переживания, оттенки эмоциональных состояний и настроение , судить о чувствах человека и душевных качествах. Поговорим о том, как тот или иной цвет глаз влияет на наш характер. С помощью этих знаний вы можете не только лучше разобраться в себе, но и глубже разбираться в других. Зеленоглазые люди отличаются напористостью, выносливостью, упрямством, стабильностью, твердостью, принципиальностью и целеустремленностью. Склонны к упорному труду, если наметят цель - идут к ней, несмотря ни на что, упорно преодолевая все препятствия на пути. По характеру похожи на кошек. Внешне - неприступны и независимы, но только до тех пор, пока нет доверия.

Совсем другие по характеру, нежели обладатели темно-карих глаз, люди со светло-карими глазами. Чем светлее радужка - тем более нерешительности, замкнутости и застенчивости в человеке. Часто такие люди предаются грезам и мечтам, предпочитая их активному действию. Склонны к лени, пассивности. Они ранимы и нежны, обидчивы и чувствительны. Несмотря на внешнюю застенчивость, мягкость и податливость, в душе он довольно упрямы и стремятся. Люди с голубыми глазами - романтики и мечтатели. Часто надумывают ощущение, фантазируют. Женщины предпочитают красивым галантным ухаживанием со стороны мужчин. Ранимые и чувствительные. Их легко задеть, причем обиды они помнят долго. Все принимают близко к сердцу. Могут очень сильно переживать, впадать в депрессии. Подвержены частым сменам настроения, капризам. Однако, при всей свой сентиментальности, большой глубины чувств у них может не оказаться. Голубой цвет относится к холодным цветам, и, чем более ледяной оттенок, тем меньше тепла в душе такого человека.

Голубоглазые - привлекательные, эмоциональные, чувствительные, сентиментальные и романтические. Способны на большую страсть, могут сильно влюбляться. Но и требования к партнеру предъявляют большие. Синий цвет - это сочетание холодного и насыщенного оттенков, поэтому эмоциональность синеглазых находит свое отражение не только в пылкой любви, но и в неистовой антипатии - если им кто-то не нравится, они способны долго и упорно вести с ним войну. Люди с серыми глазами по натуре своей - труженики. Они умные, здравомыслящие, вдумчивые, любознательные. Практические, реалистичные, основательные, надежные, добросовестные, терпеливые, стойкие, решительные и крепко стоят на ногах. Среди них много мыслителей, интеллектуалов. Неприхотливы в быту, спокойны и не амбициозны в общении. Темно-серые глаза выдают человека очень решительного, сильного, смелого и упрямого. Такие люди - волевые, властные, ревнивые и собственники по природе. Зато очень преданны возлюбленным, и вряд ли пойдут "налево".

А вот обладатели глаз двух ледяных оттенков одновременно таких, как серый и голубой - и в характере сочетают качества голубоглазых и сероглазых людей. Такой человек - амбициозен, решителен, справедлив, целеустремлен, решителен и тверд. При этом, редко выходит из себя, спокоен, честен. Среди серо-голубоглазых часто можно встретить действительно мудрых людей - ведь у них ум сочетается с интуицией, гибкостью мышления и изобретательностью. В любви они могут быть преданны, хотя сентиментальностью большой не отличаются. Многое зависит от того, какой из двух оттенков преобладает - голубой, или серый. Таким людям не достает душевности и эмоционального тепла. Очень редко, но все же встречаются и желтые глаза. Теплый пигмент глаз делает их артистическими, привлекательными и излучающими тепло и щедрость. Они изворотливы, гибкие, изобретательные. Однако бывают коварными и непредсказуемыми. Поэтому не сладко придется тому, кто выведет их из себя. Вообще цвет человеческих глаз имеет большое значение, потому что может или притягивать или отпугивать окружающих.

*По материалам сайта:*
*https://econet.ru/articles/2101-glaza-zerkalo-dushi-cheloveka*

# Календарь знаменательных дат

*1 мая* – Праздник Весны и Труда.

*3 мая* – Всемирный день свободы печати; Всемирный день Солнца.

*7 мая* –День радио.

*8 мая* – Всемирный день Красного Креста и Красного Полумесяца.

*9 мая* – День Победы советского народа в Великой Отечественной войне 1941 – 1945 годов. День воинской славы России.

*15 мая* –Международный день семьи;

*17 мая* – Вознесение Господне.

*18 мая* – Международный день музеев.

*18 мая* – Международный день музеев.

*21 мая* – Апостола и евангелиста Иоанна Богослова.

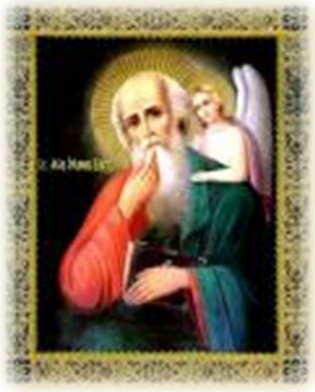

*24 мая* – Равноапостольных Кирилла и Мефодия, учителей словенских, покровителей учащих и учащихся; День славянской письменности и культуры.

*28 мая* –День пограничника.

*28 мая* – Вознесение Господне.

*29 мая* – Международный день миротворцев ООН.

*31 мая* – День борьбы с курением. Всемирный день без табака.

---

***Редколлегия:***

***Главный редактор:*** Рожнова Е.Н.

***Литературный редактор:*** Смагина И.В.

***Фоторедактор:*** Кащеева Л.Н.

***Выпускающие редакторы:***Алямовская А. Селезнев И.Н.

***Корреспонденты:*** Мыськина Н.